南京晚報
第十九年第一七五一號
發行人張友鶴
內政部登記證京警國字九號
中華郵政特准掛號認爲第二類新聞紙
按照郵遞之報紙
社址南京太平路一三六號 電話二二五四一 八五九七 電報掛號零二二
今日一張售國幣一千元

一覽

▲漲 △跌 依昨午後收盤爲標準◇

品名	價格
洋紗 白元	四四五,〇〇〇
棉布 12磅龍頭	三八九,〇〇〇
五福細布	三六一,〇〇〇
四君子嗶	▲三七九,〇〇〇
桃花士林	六二〇,〇〇〇
美亭士林	六六〇,〇〇〇
捲菸 16光明	▲八,二〇〇,〇〇〇
21大英條	▲四〇,四〇〇
大英箱	▲七,一五〇,〇〇〇
老刀箱	▲六,二五〇,〇〇〇
紅金條	▲五七,七〇〇
白蘭地條	▲三七,〇〇〇
樂華條	▲七,〇〇〇
百萬金盒	▲一四,〇〇〇
全祿條	▲二二,九〇〇
雙斧盒	△二〇,八〇〇
藍吉條	八,〇〇〇
大克雷斯條	▲七,〇〇〇
茄立克	△五六,七〇〇
洋燭 雄雞牌箱	二五〇,〇〇〇
肥皂 固本箱	▲四一七,〇〇〇
箭刀箱	▲三〇五,〇〇〇
黃祥茂箱	▲七三五,〇〇〇
光華箱	▲二四五,〇〇〇
西藥 孟山都糖精	▲三一,〇〇〇
雙桃牽牛	▲一三,〇〇〇
黑六〇六	▲八五,〇〇〇
淡六〇六	▲五五,〇〇〇
美六〇六	九五,〇〇〇
阿司匹林	▲二〇,〇〇〇
凡拉蒙片	▲一〇〇,〇〇〇
八卦丹（打）	▲四三,〇〇〇
頭痛粉（打）	▲三三,〇〇〇
鷓鴣菜（打）	一五,〇〇〇
上熟 石	▲三五〇,〇〇〇
中熟 石	▲三四〇,〇〇〇
次熟 石	▲三三〇,〇〇〇
洋秈 石	▲三一〇,〇〇〇
次秈 石	▲二五〇,〇〇〇
稻熟 石	▲一六〇,〇〇〇
糯熟 石	▲二六〇,〇〇〇
糯秈 石	▲二九〇,〇〇〇
龍頭細布	▲四一五,〇〇〇
萬壽芝布	▲四〇〇,〇〇〇
交通士林	▲六八〇,〇〇〇
絲棉 斤	七五,〇〇〇
樂更條	▲七〇,〇〇〇
駱駝條	五〇,〇〇〇
砲台條	▲七八〇,〇〇〇
1020前門條	▲五五〇,〇〇〇
前門條	△五八〇,〇〇〇
紅金條	▲三六〇,〇〇〇
白蘭地條	▲三五〇,〇〇〇
標準條	△三六〇,〇〇〇
哈德門條	▲五三〇,〇〇〇
五華條	▲四七〇,〇〇〇
開樂條	▲一六〇,〇〇〇
銀行條	▲二九〇,〇〇〇
皂燭 新日光箱	△四四五,〇〇〇
固本皂箱	四二〇,〇〇〇
剪刀皂箱	[illegible]
祥茂箱	△二八五,〇〇〇
編魚 斤	[illegible]
鰱魚 斤	△八,〇〇〇
白魚 斤	△四,八〇〇
青魚 斤	▲六,四〇〇
鯽魚 斤	▲二,〇〇〇
蔬菜 莧菜 斤	七〇〇
洋芋 斤	一,三〇〇
黃瓜 斤	二,五〇〇
油條	[illegible]
豆油 斤	▲八,〇〇〇
醬油 斤	▲八,八〇〇
麻油 斤	▲二,三〇〇
赤砂 斤	六,三〇〇
白糖 斤	[illegible]
鹽 斤	▲一,一〇〇

南京今日金融價無變動

憲政實施會聯席會議
陳總長報告軍事
目前局勢雖然確實危險　相信戰爭必能早日結束

【本報消息】憲政實施促進會常務、考察、研究、宣傳四委員會，於今晨九時在國民大會堂二樓舉行聯席會議，到莫德惠徐傅霖等一六八人，副會長孫科主席，國防部參謀總長陳誠出席報告軍事。略稱：「政府對國共問題，向本和平政策解決，但中共却繼續發展其軍事力量，去年擴充軍隊至八十五萬人，今年共產黨關閉和平之門後，政府乃採積極行動，當前之時局前途確實危險，但在中共方面亦是生死關頭，故始拚命。共軍有個口號：一切爲軍事，一切爲勝利」，也可以表示其作戰之決心。

國軍一定會成功　吃點小虧免不了

半年來東北方面國軍有五次勝利。共軍會有五次失敗，如無國際力量，是不能大規模反擊的，此次韓共加入，即爲衆所週知之事實。其次檢討山東局勢，七十四師壯烈犧牲，仍未能將共軍消滅，其原因在於交通運輸困難之故，現在徐濟間公路業已通達，火車可自徐州通至兗州，相信國軍一定會成功，目前吃點小虧是免不了的。津浦北段國軍已增援，山西太原方面已不成問題，現在共軍雖未能全部解決，但吾人有此信心，終必勝利。軍費預算實爲最大困難之主要原因，士兵待遇平均每月僅得三萬元，服裝費尚不夠買草鞋，如果各方面能配合得好，相信戰爭必能早日結束。陝北山東區戰況。軍事報告後，開始質詢，各委員對目前軍事情勢頗多責難，繼由陳總長一一作答，大意如下：「目前國內戰事已漸轉入國際性之戰爭，追溯過去歷史，現在之新疆事件較之一二十年前五三慘案有過之無不及，那時日本利用軍閥想亡中國，我們對日忍耐到七七事變爲止，已有十餘年，過去我會說弭平內亂在三個月內或六個月內可以完成，還也許是我過去觀察的錯誤。惟現在根據共軍種種表現，相信國軍不久即可獲得勝利」。陳氏語畢，開始內政報告，由內政部次長彭昭賢報告與實施憲政及大選有關之事項。至十二時一刻散會，下午三時繼續會議。

華北東北軍事當局商討配合作戰方案

【本報今日北平專電】華北，東北軍事當局，刻已商討配合作戰方案。據上官雲相談稱：冀省軍事前途樂觀，不但平津保等大據點確保無慮，且有徹底擊潰共軍之把握，上官今日由平赴津。又電：蔣經國應孫連仲之邀，乘車去津，聞有要公接洽。據天津電話：孫連仲主任日前抵此坐鎮，茲因要公，定今日返平。

烈日太可畏！光頭行路吃不消！
新亞帽廠
建康路一八七號
特備犧牲品　每項自壹萬五千元起　售完爲止

關內外軍事形勢

陳氏報告畢，繼由國防部第二廳副廳長侯騰報告關內外軍事形勢。略謂：「關內外共軍共八十餘萬，其中與蘇聯有關者二十萬人，韓共十萬人，目前東北方面吉林瀋陽間共軍正以二十萬兵力進攻，其實力在四平街附近，內山東共軍陳毅部隊約二十萬人，劉伯承部隊在安陽區共五萬人，聶榮臻在津浦平漢北段約三四萬人，其目的在破壞交通牽制東北兵力。晉南臨汾一帶陳賡所部約三四萬人，賀龍兵力三萬人，在陝北區保安附近，共軍有五萬人，均無多大作用」。

新疆事件　較「五三」慘案有過之無不及

國防部第三廳二處處長李樹正報告北塔山事件經過及

杜魯門主義將重新調整

【舊金山今晨廣播】如巴黎三國會議能獲有協議，杜魯門主義勢必將重新調整。根據杜魯門主義，美國決援助一切反共國家。新政策可能爲：凡力謀自助之國家，美國決予援助。

淄博山區共軍被圍

【本報今日徐州專電】淄博山區共軍已陷國軍弧形包圍中，沂水外圍戰事激烈，王莊黃山今晨展開鋸戰，國軍距沂水不及十公里，又電：陸軍副總司令兼第一兵團司令范漢傑，今晨由臨沂親赴前線視察。

【本報今日天津專電】津浦歸津兩路南下國軍，右翼掃蕩兵團，仍以大城青縣爲中心，外圍戰況激烈，在新農鎮以內，共軍已被擊退。

周謙冲赴滬　邀黃炎培來京

【本報消息】青年黨周謙冲茲應參政會祕書長邵力子之託，於日昨赴滬邀請駐委會委員黃炎培胡霖二氏來京，出席二十七日之首次駐委會。聞黃氏已允予考慮。

孫科向外籍記者談　我應及早與日言和

【本報消息】據合衆社本京訊：國府副主席孫科頃語合衆社記者稱：中國應該準備早日與日本言和，以保證日本永不再成爲侵略國，以協力東方之永久和平。就渠個人之意見而論，中國應不究日本之既往，協助日本恢復在國際之正當地位。亞洲今日之最大危機，即爲共黨破壞經濟復興之企圖，日本今日應使之成爲遏阻赤色極權擴張之前衛國之一。

颱風警報解除　長江以南風平浪靜

【本報消息】中央氣象局消息：颱風二十三日上午自廈門附近向東北進行，下午越過台灣北面，進抵東海洋面，今晨（廿四日）八時已到達日本九州西南洋面，中心位置北緯三十度，東經一百二十七度，繼續向北北東方移動，每小時速率四十五公里，風勢已漸衰弱，中國長江以南沿海地帶已風平浪靜。

太原不景氣　商店多數倒閉

【太原二十三日電】并市商號多數倒閉，店主及夥友悉數脫逃，甚至有將戶口簿高懸首門，屋內空無一人者。

保證責任南京市第七信用合作社開幕啓事

敬啓者本社業經奉南京市社會局核發京專字第三十八號成立登記證在案茲訂於六月二十四日在下關鮮魚巷六十八號正式開幕獎勵儲蓄提倡低利貸款發展生產事業增進社員福利凡在本京人仕歡迎參加尤望各界熱心社會事業諸先生光臨指導

理事主席　吳正北
監事主席　佘義大
經理　韓子英
副理　姜方正
副理　吳燮南

地址下關鮮魚巷六十八號　電話三三四三二號轉

自費留學生出國　核准五百餘人
新聞局昨宣傳會報　教部負責人之談話

【本報消息】行政院新聞局，爲使報章對於各院部會施政情形經常披露，俾使人民瞭解政府措施起見，特舉行宣傳會報，於每星期一，由新聞局邀請各院部會負責人解答該局之一切問題，然後將其整理後，送各報發表。昨日爲該局第二次宣傳會報，係教育部派員出席，由新聞局提出詢問：關於自費出國護照，教部已批准發給，此次出國學生究有幾人？其中男女各佔多少？所留以何種科目爲多？與國家需要相適合否？嗣由教育部負責人答稱：自去年十一月公佈考取自費留學生，至本年六月二十一日止，經教育部核准出國者，計共有五百一十六人，其中男生佔四百三十三人、女生佔十九人，所留學科以經濟科爲最多。聞該局此種工作，倘屬創舉，將來計劃每日邀集各部會發言人舉行此種宣傳會報，送各報發表云。

川西糧荒嚴重　成都又鬧搶米

【本報今日成都專電】川西米荒嚴重，成都端節前夕，每一雙市担之米、狂漲五六萬元。目前市民以每雙市担四十八萬之高價，猶不能購得成斗米。二十二日午後有數處發生貧民搶米事件，若干公教人員及市民，多將攜衣物，至忠烈祠街地攤拍賣，再以購米過活，米市各報社二十二日發出緊急呼籲，謂縣釜待炊，情形緊急，請政府拿米。又川南犍、樂山區糧荒嚴重。

政務會議今通過　溫源寧派使希臘
陳錫璋兼長駐藏辦事處　瀋陽西安廣州市長發表

【本報消息】行政院今晨舉行第九次政務會議，張羣院長主席，由外交國防兩部長報告後，繼報告事項：❶原兼駐委內瑞那公使梅景周免職，任原駐哥倫比亞公使于望德兼駐。❷派錢泰、陳之邁爲我國出席聯合國糧食農業組織特別麥粉雜糧會議正副代表。討論事項：❶修正國立北平故宮博物院組織條例案，決議交付審查。❷大學法及專科學校法案通過。❸修正蒙藏委員會組織法，通過。❹修正內政部組織法，通過。任免事項：❶特任溫源寧爲駐希臘大使。❷任命黃正濟爲蒙藏委員會委員、❸任命金鎮爲瀋陽市長，王友直爲西安市長，歐陽駒爲廣州市長。❹蒙藏委員會駐藏辦事處長沈宗濂呈請辭職，應免本職，派陳錫璋爲該處副處長，兼代處長。❺交通部郵政局監察委員會委員九人，依法應每年改任三分之一，原任簡派委員吳大鈞應予免職，聘任委員王曉籟、聘任委員兼委員長錢新之均應予解聘，并派楊汝梅爲該委員會委員，聘譚伯羽，黃伯樵爲委員，指定譚伯羽兼委員長。

水流南昌　陸地行舟

【南昌二十三日電】贛各河水流，因贛南山洪暴發，水位驟漲，突破最高紀錄，南昌快子巷一帶，陸地行舟、湘贛及各地公路多被水浸、交通被阻，贛分署由浮運在物資二十餘船，沉鄱陽湖被風浪擊，物資損失百餘噸，幸自二十三日下午起，贛縣南昌間水位稍退。又電訊：蔓延贛東六縣之疫，臨川最烈，青霧各鄉傳播極速，南昌亦感威脅。

我可向美獲得新的大宗借款　顧大使在華府談話

【本報消息】合衆社華盛頓電，中國駐美大使顧維鈞廿三日談稱：中國可能向美獲得新的大宗借款，作爲中國戰後建設之用，此係顧大使會晤美助理國務卿桑浦後所發表之談話。顧大使並稱：此項新借款

農業界呼籲停戰

【本報今午上海電話】國內農業界約二百人，向政府及中共雙方作緊急之呼籲，勸先行停戰，各守防地，互不侵犯。

兒童故事

誰也不用誇口

·劉映林·

某處地方有一個木匠，他是很喜歡自誇的。一天，木匠對他的妻子說道：你看我能夠把一根一根的木頭，造成房子，桌子，椅子，和一切器具，所以我不是自己誇口說一句，我眞是世界上第一個有本領的人了。

那木匠的話，恰巧被一個鐵匠聽見了，這鐵匠也是很喜歡自誇的，他聽了木匠的話，就怒容滿面的說道：小小一個木匠，有甚麼本領，有甚麼稀罕呢？倘若沒有我造斧子鑿子，和一切傢伙給你用，你也能夠造房子，桌子，椅子嗎？所以我不是自己誇說一句，我眞是世界上第一個有本領的人。

那鐵匠的話又被一個泥水匠聽見了，泥水匠也是喜歡自誇的，他聽了鐵匠的話，就怒容滿面的說道：小小一個鐵匠，有什麼本領，有什麼稀罕呢？倘若沒有我砌爐灶給你用，你也能夠造斧子，鎚子，鑿子嗎？所以我不是自已誇口說一句，我眞是世界上第一個有本領的人了。

那泥水匠的話又被一個燒窰的人聽見了，這燒窰的人也是很喜歡自誇的，他聽了泥水匠的話，就怒容滿面的說道：小小一個泥水匠，有甚麼本領，有甚麼稀罕呢？倘若沒有我燒石灰磚瓦給你用，你也能夠砌爐灶嗎？所以我不是自已誇口說一句，我眞是世界上第一個有本領的人了。

那燒窰人的話又被一個開礦的人聽見了。這開礦的人，也是很喜歡自誇的，他聽了燒窰的人的話，就怒容滿面的說道：小小一個燒窰的人，有什麼本領，有什麼稀罕呢？倘若沒有我開礦石出來，你拿甚麼東西去燒石灰呢？所以我不是自己誇口說一句，我眞是世界上第一個有本領的人了。

那個時候木匠，鐵匠，泥水匠、燒窰匠、開礦人，聚在一起各自誇說自己的本領，正鬧得不可分解的當兒，恰巧來了一位巡察，把他們一起帶到局裏去，木匠，鐵匠，泥水匠，燒窰匠，開礦人，大家把理由告訴巡官，請他判斷是非曲直，那知道這位巡官也是很喜歡自誇的。他聽了他的話，就說道：你們這些小事，還不能夠自己解決，要請我來判斷，所以我不是自己誇口說一句，我眞是世界上第一個有本領的人了。

那巡官的話，又被一個老農夫聽見了，這老農夫也是喜歡自誇的，他聽了巡官的話，就說道：你們不要爭了、巡官也不要判斷了，你們大家都不是有本領的人，請大家想想看，倘若沒有我種出五穀來給你們吃，你們還可以造房子，桌子，椅子嗎！還可以造斧子，鎚子，鑿子嗎？還可以開礦石，燒石灰，砌爐灶嗎！還可以搖搖擺擺做巡官嗎？所以我不是自己誇口說一句，我眞是世界上第一個有本領的人了。

老農夫的話又被太陽聽見了，這太陽也是很喜歡自誇的，他聽了老農夫的話，就說道：慢來！慢來！我放暖和的光出來幫助植物生長，所以我是自己誇口說一句，我眞是世界上第一個有本領的人了：你們相信嗎？

太陽、農夫、巡官，開礦人，燒窰人，泥水匠，鐵匠，木匠，都不信服牠是世界上第一個有本領的人，這時惱怒了風先生，他一氣，就把烏雲攏來避住太陽，太陽就頓時失了光明，田裏種的東西，沒有了太陽的幫助就慢慢的枯萎了；農夫，巡官，開礦的人，燒窰的，泥水匠，鐵匠，木匠，大家都急了，就高聲喊道：風先生！不要生氣！我們承認你眞是世界上第一個有本領的人了！你使他烏雲吹開來罷！

南京中華路育羣中學劉映林

充分的準備

·王靜文·

大凡一件事情，要想獲得成功，事前就非有充分的準備不可。譬如國家和敵國戰爭，在戰前非先將軍械，糧食，戰略等充分的準備起來不可；再像學校裏學科考試，或畢業考學校，事前也非先把各科充分的準備一下不爲功。總之，不論一件什麼事情，事前有了充分的準備，不怕事情不達成功而得圓滿結果。反轉來說：

萬分的誠意，來提醒各位小朋友的注意，今後不論幹什麼事情、事前都有一個極充分的準備。記牢，與其想苟且偷懶，無準備而遭失敗，毋甯發奮，苦幹，有準備而獲成功。

小游戲

自動會走的小船

小朋友：你要不要做一隻不要舵，也不用帆自動會走的游船，現在讓我來教給你，不過你要預備材料、買一點樟腦粉，一個洋信封，一把剪刀和臉盆。這時你可以用洋信封剪成一隻小船，船尾都要剪個小缺口，出口小，裏面大些，然後把小船很平衡的放在水上，再撮點樟腦粉放在船尾缺口上，你這隻船便會自動的繞着盆走，得很長久，直到缺口處樟腦粉沒有爲止。（萍）

讀書樂

人生在世，什麼是最痛苦的事呢？我想人生最苦的事，莫苦於不讀書，

凡不讀書的人，在世一天，便吃一天的苦，看封信，看本書都不懂，好比睜着眼的瞎子，所以一個人在世不讀書，那是最痛苦的了。

反過來說，什麼是最快樂的事呢？那當然是讀書，讀書是人生的樂事，我們人的知識，深與淺，是全在於讀書下，讀內越高深，那就越快樂。要知到讀書的愉快，確是不可以言語形容的。譬如：你在看到古代名人的歷史，或有趣的故事時候，那麼，你是何等討快樂，所以，我們人生在世，讀書是最快樂的事了。（荷花塘小學六下劍琴）

夏季昆虫的戰爭演習

知了？知了？
蟬兒叫得唇舌焦，
宣傳本領眞不小；
呱呱！呱呱！
青蛙挺着白肚皮，
用力來把戰鼓敲；
蚊虫嘴上帶刺刀，
蒼蠅不住吹口哨；
深夜不能見敵軍，
螢火電燈照一照；
大蜻蜓，好身腰，
表演飛機把彈拋；
螳螂隊，舞大刀；
螻蟻隊，掘戰壕；
螞蟻搬運糧和草，
一天到晚不辭勞；
最可喜：——
蜘蛛防守眞嚴密，
電網森森敵難逃。

小常識

·昌明·

布底鞋：穿之極易破碎，可叫皮匠於底之前後各配皮一塊，則可以經久數倍。

洗銀器法：無敵牌牙粉，用水和之，塗在銀器上，過了一個時辰，再用絨質布擦之，便亮。

洗草帽法：可用荸薺數個，要新鮮的，去皮，擦草帽，到透風處陰乾，再用牙刷刷去其渣，則潔白如新。

驗玻璃鏡厚薄法：以銅版直豎鏡面上，視與鏡內之銅版距遠則厚，離近必薄。

外門電鈴免弊法：門外電鈴往往有頑童時以之爲嬉弄，設電鈴者每苦其擾，茲有一法，可免此弊、法將撳電鈴之木盒除去不用，以洋釘兩只繞兩線之端，釘沒於門上，其距離約半英寸、鳴鈴時可用銅版或金類之物等按之，即通流，而不時無形跡可尋。

飛機爲何會在天空飛

小朋友：你們知道爲何船能在水中行駛？飛機能在天空飛行嗎？讓我告訴你些簡單的原理。

牛頓曾經說過：「一切物體若不受外力的作用，靜止的永遠靜止，運動的永遠作等速運動，這個關係，又稱爲「惰性定律」。故要使物體運動，非加外力不可。

船在水中行駛，和飛機在空氣中前進，都是利用這個反力。因此船在水中時用櫓划水，水起反力使船向前行走，輪船也是利用推進機，用發動機使其轉動，將水或空氣推向後方，由物體的反作用，推進機被推向前進，以轉動軸的方向進行，水傾推船前進。飛機亦利用推進機，當推動機轉動時，空氣推向後方，而使飛機前進，同時翼下所受的抵抗及風的壓力，而且尾部也有兩種的舵，一爲水平舵，司機體的升降，一爲垂直舵，司機體左右進行的方向，飛機便是這樣飛翔的。

小科學館

國民　後半夜捉妖記　艾洛爾弗林領銜主演　飛機千架參加演出　五彩驚險　轟炸機　（高空俯衝轟炸訓練低壓飛行）

首都　片長十五大本　驚心動魄見所未見（神奇探險巨片）　獸國神劍　火爆天地林森大烈　山發崩裂火林　首都三時五時半兩場

中央　淮海路　大　赫赫　三　黑　血濺海陸空　英美中　六日狂滿

繡球瘋特效藥　濕敵　主治　繡球瘋及脚濕

德國柏林大學醫學博士　教育部審定大學正教授　內科　兒科　劉夕惕醫師　上午九至十二　下午三至五　太平路一四四號震亞藥房　新街口

厚德福　壽衣　壽器號　◇赤貧貧窮◇　◇免費施材◇　地址　中正路143巷口三元

江　吳谷之　揣骨論相

萬昌牙科診所　公教人員補牙拔牙一律對折優待　地址：中正路一四七號　由渝返京

婦科　國醫

門市零售　DDT及防疫臭藥水　帶瓶來購特別便宜★新生大藥房（中山東路大行宮）

肺癆專科　張占元醫家　門診上午九時至一時　診所洪武路一一七號

前市立醫院婦產科主治醫師　婦產科　小兒科　郭奮英女醫師　△所址太平路四〇八號之一　上午門診九時至十二時　△下午出診預約　備有病室

魚口　腫大不用開刀三天負責消散　根治梅毒下疳淋病　花柳專科李惠民　地址夫子廟狀元境口天來飯店十一號房間

留日帝大　內科　皮泌科　劉典文醫師　門診時間上午九時至下午四時　地址太平路建福里二七號

由渝昆返京　專門內科　小兒科　丁吟野醫師　診所：大石壩街一五九號

質地好　效用高　七星肥皂　卅年老牌　到處有售

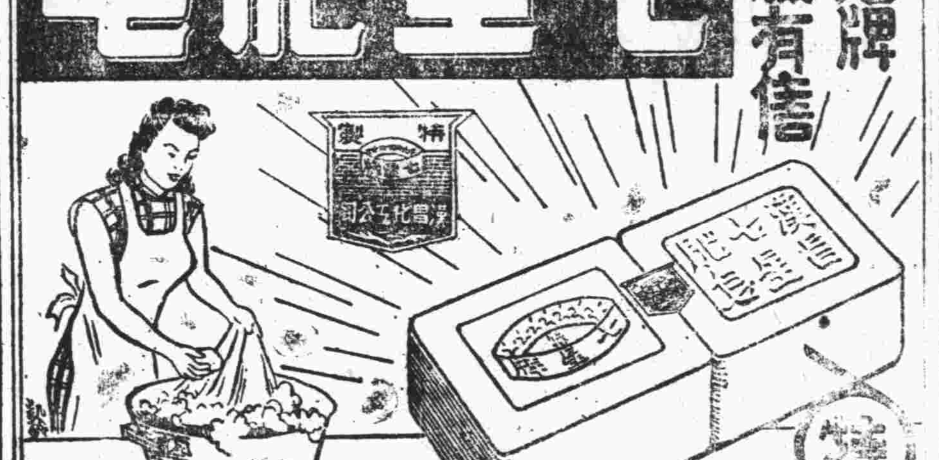

肺癆專科陳之偉醫師由渝返京應診啓事　本醫師茲徇友好之敦促謹訂於本日起在太平路楊公井南首萬國大藥房二樓開業應診　門診下午二至五時止　尚祈時賢達先進新交舊雨不吝賜教

余光中醫師　△上午錢舜友醫師　△下午余光中醫師　城北診所開診　地址國府路東廊街二十號

曾現忠醫師　負責根治無不當日見效迅速全愈永不復發　診所夫子廟內壹壹壹號　時間：上午八時至下午九時　白濁·梅毒·魚口·下疳·用最新科學有效療法　星期照常應診

徵求電　火表　話機　風扇　冰箱　馬達　打字　計算　收音　照相　留音　機　自行車　望遠鏡　測量儀　顯微鏡　軍西服　不論新舊　聘有專門技師精修電風扇收音機照像機軍西服裝（承做新貨）免費檢查修工克己保證滿意　地址大行宮勝利委託商行

大哲學家　標準　吳劍秋命相　標準哲理論相來人不要開口能知人生前途得失吉凶禍福妻妾賢愚子女多少婚姻美惡家庭變還目前慭慮事業成敗天大疑問一言解決由渝返京蓄意揚名剪報來談只取四千元　現寓珠江路珠江飯店二樓二四〇號

傷風咳嗽藥品雖多

甜蜜美味　老幼歡喜　上海良園藥廠發行　良園南京辦事處昇州路弓箭坊六十二號

華僑何降生　來人不用開口祇須靜默數分鐘能知已往未來家庭變化子女有無妻妾賢愚戀愛美惡偏財得失營業成敗及一切疑難不決立破疑團（憑此報普通談話肆千元）　南洋旅館　△寓四象橋

外治固精　愛力多　精爲人生至寶乃血液結晶故患遺精者莫不身體日斷促短壽命濟羣老牌外治固精良藥「愛力多」爲治遺精斷根特効藥尤其因遺精過度而發生早洩陽痿等症倘用以此藥治療亦能使性神經回復常態萬無副作用及習慣性流弊希患者試之每盒壹萬二千元本京代售建康路中法中瑛華達水西門中華中華路大美中美朱雀路屈臣氏集成太平路保康平安萬國同濟金鷹中山路新生新新金山友聯中央商場聖光普利珠江路國光魚市街東南中央國府路遠東大生京華鼓樓大同大中下關泰山金門鍾英新華金城天一

首都十六家報館 籌組同業公會

抗戰期間，重慶曾有各報聯合會的組織，商討共同利害各事，倒也頗有成績。勝利後，首都各報復有同樣的組織。最初定名爲交誼會，十幾家報館抽籤決定，每月由兩家報館輪流作東、請客，於聯絡感情之餘，大家順便討論有關各項問題。

後來大家感覺到，交誼會究竟是一個非正式的組織，要使得這個集團能發生力量，似乎非有正式組合不可，於是便更名爲「報業同業公會籌備會」，推定籌備人員，起草章程，計算在最短期間，正式成立。

在重慶時，各報也曾一度商量到組織同業公會的問題，因爲主管當局一定要在同業公會之上加「商業」一字樣，大家都認爲報館是文化事業，并非純粹牟利的商業行爲，對於增加商業字樣都不贊成，因而拖延下來，始終沒有成立。目前，這一點雖然還沒有解決，不過大家看到上海漢口等地同業公會都已加上「商業」字樣，事同一律，而且名義上加商業兩個字，也沒有什麼大了不得，似乎不致有什麼大問題了。

目前全市十六家報館都加入了這個組合，包括官方報紙中央日報和平日報兩家在內。因爲立場關係，有許多決定，中央和平兩報需要保留，大家認爲於兩報環境，不同，并不十分勉強；同時，兩家報紙如非有特殊困難，倒也一致遵守議決案。民營報紙與官報兩者之間取得諒解，大體上彼此是頗能和衷共濟的。俟同業公會正式成立後，相信一定能做出更多的成績來的。（俯拾）

棋語

（胡偉士）

數年前上海有象棋團體義賽，主辦人爲光華大學學生薛維翰。參加者近十隊，每隊六人。知名者有下風隊，青雲隊，微星隊，聯藝隊，海關隊等。下風隊擁有名手何順安，賈安泰，宋義山、屠景明等，青雲隊擁有名手吳錫祺，朱聖德，毛家生等，微星隊擁有名手吳西都等，聯藝隊擁有名手鄒國英，徐太慶，吳傳球（即吳榮根），陶清泉等，比賽結果冠軍爲下風隊，亞軍青雲隊，季軍微星隊。卅四年上海狀元樓李乾舉辦「周德裕象棋擂臺賽」，後移至高樂試場舉行。繼之上海中央西榮社鄒鵬君發起組織「上海業餘象棋社」，聘名手許彌德爲象棋顧問，報名參加爲社員者甚多，泰半爲年青學子，皆有正當職業之人士，如吳西都，朱銘源，朱猶龍，朱和甫，黃深淵，李傳福，吳榮根，金澤如等等。該社並爲發揚「棋技」起見，後由社長鄒鵬發起主辦「全滬四大名手錦標賽」，由吳西都邀得名手周德裕，連學正，李武尚三人，本擬請名手董文淵參加，因董未在滬，遂改由名手許彌德加入，集成四大名手，公開循環比賽，觀者萬人空巷，盛況爲有史以來所未有，由此足見象棋之爲社會普遍愛好。

名手竇國柱，現任職南昌中正大學，常與鄧春林對弈，雙方旗鼓相當，一局動輒數小時，精彩無比。近鄧春林年近古稀，目力極壞，全憑「口談」，臨局與名手弈，則不假思索，任意對方……

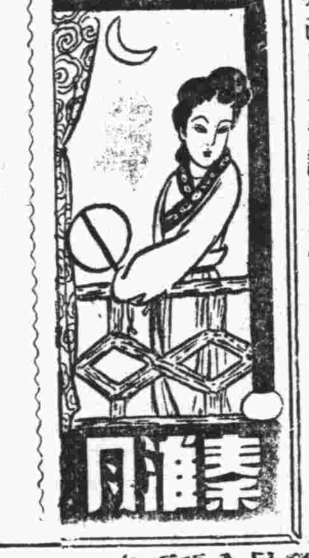

端節

·語微·

蒲劍雄黃大蒜頭，湖間猶自鬧龍舟，（玄武湖近日有龍舟競賽）看它物價天天貴，柴米焉能不發愁。小民生活問如何，這個年頭說甚麼，噉鬼枉云鍾進士，而今鬼子眞正多。

水晶肚皮一玻璃怪胎

·啓予·

最近上海一婦人生一「怪胎，名曰水晶肚皮，腦部腹部中間生一碗大透明肉瘤，呼吸時心臟及大小腸可清晰嘗見，身長二十餘時，體重六磅，體溫與常嬰無異」（按此一奇嬰不足四十八小時已夭折」據中國醫院王院長云：生此奇異肉瘤，事屬創舉，尚得仔細研究，目前不可臆測。此一怪胎出生後，轟動上海，與早先雙頭奇嬰，不相伯仲，上海報紙固然是大加渲染，連南京的報紙也不甘示弱，紛紛轉載此一異聞，最妙的東南日報標題是：

美國有玻璃用品，中國有玻璃嬰孩，兩相比較，美國人似乎就略遜一籌了，滬上某大報副頁也載有：玻璃嬰孩間世後，可以看見肺臟心臟，長大成人也可看見他心黑與不黑，長在正中還是歪斜，如此也可知此人心境如何，以便決定接近與否，同時也可在醫學上多一幫助，而無須再用X光線矣。據上論述，此一玻璃嬰孩問世，是十分受人重視，至於詳細狀況，現尚待仔細研究，目前當然我也不敢妄加揣測。不過，中國在歐風美雨交相浸淫之下，一切

似乎漸漸洋化了，也無怪乎有人批評「美國有玻璃用品，中國有玻璃嬰孩」。我想也許生這怪胎的夫婦太愛用美國貨，尤其是玻璃用品，因此影響胎數，遂產生水晶肚皮的怪胎。可惜這一怪嬰死了，否則不僅爲本國人士所重視，且將一如熊猫爲外邦人士所注意，這樣一來，不是如同美國這璃用凡一樣之喫香嗎？我倒甚望今後仍有此種怪胎出現，以供各界參考，我國或亦與有榮焉。

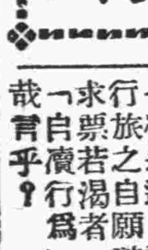

塵夢錄

韓世昌

（草衣）

本刊近記姓名相同趣事，因憶一事，亦復甚趣。民國七八年間，下關怡和公司買辦韓世昌，仗着金錢魔力，被選爲當時國會議員，北上出席之日，見演唱崑曲的韓世昌，與自己姓名，完全相同，認爲有辱身份，乃託人向之交涉，改易名字，願以萬金作酬報，世昌忿然曰：「我鬻藝多年，足跡遍國內，誰不知之，今欲以萬金而使我不能作人，烏乎可？他那個韓世昌，作他的議員，我……」

無名私記

▽夜遊記

龍門陳小燕，秦利李晶潔，色都是現的偶情崇拜，李像。方口才擅長，性感，便給戴。

兩人氣派都還大方，外國歌，歌喉尖頗具美；陳保鼻音，白耳墜，翁增其涼爽，泰利昱頂甚爲難，梯，跋涉爲難，電閣佈置幽雅，音樂台龍門情調，惜夜花無尤。

▽孔融

並非基於兒子是自己的好，這一點，五歲小孩建鐘，點可喜，人緣甚佳，許多來找我的朋友，後來全變成他的朋友，建鍾就會講兩個故事：一，司馬光兒時以石擊缸救小友；二，孔融讓梨的故事，輪到吃點心，却又要和他哥哥姐姐，爭多爭肥了。也許他知道讓梨，不知道讓枇杷或讓魚吧？人之初，性本善？

▽癩蛤蟆

「端三」，溫太太來送給我三個癩蛤蟆，小孩子是在端五節中午吃了，可以不生癩瘡，連吃五六隻，可比打六零六的效力還要大。溫師娘的好意，我們很感謝，但癩蛤蟆的肉有點不敢吃，也不忍吃，打算在我的生日，那天把牠們都放生了。

大小便

現在南京，公廁太少，大小便眞太不便，老實說：人生不能不排洩，猶之人生不能不飲食，故未可以爲不足道也。況且「矢溺」見於莊子文中，主張道在矢溺之間，其言或失之偏激，意亦可取。說文云：「便」訓爲「屏」，小大便必待如廁，正所以屏蔽之意，今既無廁，難怪街頭巷尾，到處皆多矢溺，其去衛生遠矣！

這個韓世昌，唱我的戲，井水不犯河水，韓世昌亦莫如之何。

夫子廟

△日前，全安演盜魂鈴，錢菊童戴着三角帽，和鄭研嫣跳舞，並唱「愛的波折」，演來頗精彩。

△蔣慕萍在金谷演唱即將滿期，於下月二日打住，返滬休息。

△歌星方美弟，近來穿着一襲花格子短小褂褲，頭上打着兩條小辮子，儼如一個鄉下大姑娘。

△歌星馮素雲，喜聽紹興戲，一遇見熟客，即要求請她看紹興戲，這已經成了她的習慣。

△歌星馮素雲，以前曾患過病，後在廟中燒香給菩薩，不治而癒，爲了許願，遂每逢初一十五，必去城隍廟進香，迷信頗深。

△日前，泰州名票張銘軒，在歌伶林婉如家，唱「生死恨，」如同珠走玉盤，悅耳動聽，而由名琴票張詩俊，王明周操琴，頗收牡丹綠葉之效。

△大都會日前晚間十一時左右，一茶客以五千元點期音一歌，期音非特未唱，並向大衆道：「現在時間已到了，爲什麼還有人點歌，這簡直是侮辱我們女人。」期小姐的口才，眞不錯呵！

摩登論語

·高龍生作·

子曰：君子固窮，小人窮斯濫矣！

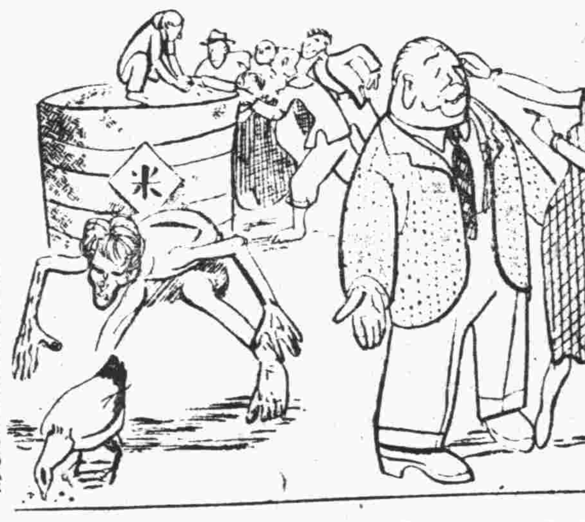

亂彈集

「自瀆行爲」

·聞鶯·

乘津浦夜車抵徐，正値清晨，十九隴海路車巳升火待發，旅客出站買票，同，余既不勝擠軋之苦，亦惟有然而……入市，尋覓寓處，則所至無不高懸客滿牌，之介，始於其近鄰徐州旅社得一榻地，入晚……[illegible]

一日一猜

·瘦枝·

（打字一）（謎底明日揭曉）

昨日謎底「響」

新都 吳永剛導演 胡楓、舒適、王丹鳳、周璇、金焰、龔秋霞主演 迎春曲（悲劇）（血淚同流！不是同論！人間悲劇！）

大華 中電二廠出品 千奇萬算 天羅地網 主演：……難逃天網 社會慘劇

舞台 巨片 龍 大戰 三時 六時 九時 會 加參 佳評如潮

惡癖等症 一盒完全除根 每盒國幣捌千元 無不立見奇效 功效驚人（藥房均售） 南京總經銷處 中山路二二四號民衆藥房 復興商場四川號秀堂藥行

重慶民衆拍賣行 代客義務徵求 西服軍服 衣料儀器 鐘表鋼筆 珠寶鑽石 地址：太平路四一八號 娃娃橋口

西 吳 占課推命 設硯中山東路中央飯店一〇六號候教

國醫 張簡齋 夫子授 張敬齋 由昆返京應診 診所：洪武路閩營巷廿一號 時間：上午九時至下午二時出診：上午預約 星期照常

淋毒性病 急性慢性淋濁 梅毒橫痃 下疳便毒 新型電療 楊煥南醫師 診所地址估衣廊六十六號

國泰照相館 兼備學士服 特備結婚男女禮服捧花 歡迎補拍 不另取費 ▷地址◁鼓樓口中山路四百九十六號

外科傷科 魯道南 ★由渝返京★ 診所（道署街）大黨家巷廿一號 全日應診 星期照常

ROSE 麥利 MARIE 罐頭食品 各國酒 洋糖果 餅乾 麵包 西點 精製喜慶大蛋糕 冷飲應市 高尚西菜 滿譽京滬 精美早茶 牛奶咖啡 最近貴陽運到回沙茅台酒端節禮品 ◁特別克己▷ 地址中山東路念五號（即新街口）

馬慶康公司 上海啤酒 特約經理 定價低廉 歡迎批發 總行中華路 支店太平路

小兒科專門 醫師朱壽江 地址：白下路一一三號

省三醫院 內外科小兒科 產婦科花柳科 新法戒烟 女醫接生 院址碑亭巷七號 電話21469號

協和診所 醫師 何惟元 楊一杰 治療所上午（商場南部）下午二〇二一號

風行三十餘年悠久歷史 老牌 益利汽水 上海益利汽水公司出品 總經理廣昌順汽水行洪武路二八七號

要命嗎？ 法令森嚴，戒之在吸；觀望延遷，絕非其時。本院協助政府肅清烟毒，特闢一部份病床，專爲烟毒患者住院戒除，希速臨院務處索取簡章，床位不多，欲免向隅，備有簡章候索。 濟生療養院謹啓 院址龍王廟大火瓦巷二九號

上海家庭工業社特製 南京發行所弓箭坊六十二號

前重慶寬仁醫院婦產科主治醫師 劉式曾女醫師 ▲專理婦產科▲小兒科 門診上午九時至十二時 下午二時至四時 出診 預約 所址中正路富民坊十號之一

幸福農場 盆景花卉 園庭佈置 花籃花圈 瓶花苗木 罐頭糖果 美酒名烟 營業處太平路三九五

小克日記

四六五

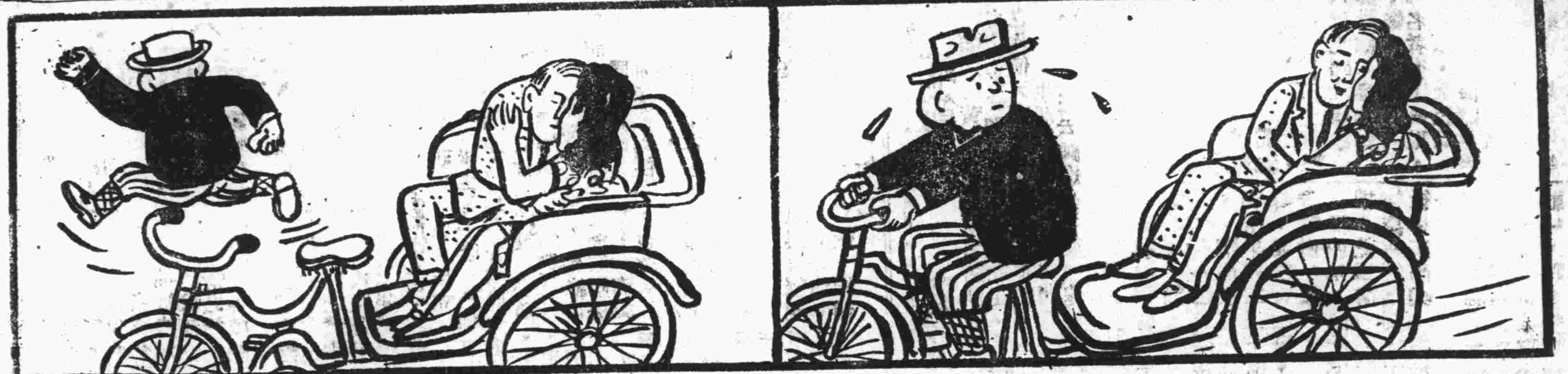

賽龍舟一場命案！

【本報消息】昨天端午節上新河賽龍舟的慶祝節目，表演得雖甚精彩，但也爲了賽龍舟，演出了一幕極爲悲慘的血淋淋的命案。賽龍舟在戰前每年是照例要舉行的，可是自抗戰之後，這個節目便一直的停頓，直到勝利後一年多的今年端節才又恢復，城內外的市民，多年沒看到了，所以今年的人也特別多，更爲轟動，尤其是附近的居民，更要趕去湊熱鬧，是昨天下午四時五十五分左右，也正是賽龍舟表演到最精采的時候，上新河螺絲橋附近一個黃姓居民的幼子黃小狗子（現年十二歲，安徽全椒人）聽到賽龍舟已紛開始，便自家中急忙奔出，想趕去看熱鬧，那知剛自家門跑出，公路上正開來江南公司西郊線的長途車，向城內行駛，走到該處發覺該童橫越馬路奔跑，立將車頭掉轉，前面的車輪雖然躲過，可是後輪已無轉讓，黃小狗子終被後輪的鐵帽，將肚皮劃破，腸肚外溢，倒在地上慘呼不止。司機耿長義在慘劇發生後，車子便停在路旁，這時警察也到場了，祇見那受傷的

肚腹裂開腸部外溢　黃小狗子慘遭壓斃

母親趕到活生生看他死　慘呼媽媽歷兩小時斷氣

小孩們着肚皮在慘呼着「媽媽」，後來他的母親趕到，手中抱着個腸溢肚破血淋淋的兒子也沒辦法，祇有流着眼淚聽着兒子慘叫，警局以黃小狗子已屬無救，便趕快通電話給法院來相驗，但在法院檢察官到場後，這小黃狗子還以殘餘的一口氣在喊媽媽！

法院驗屍，一向是驗死屍，活屍向來是沒驗過，檢察官看到這種樣子也祇好等着．等到他死後再依法驗屍，在如此的慘況下，直等到下午七時許黃小狗子才斷了氣，檢驗的結果，黃小狗子的傷勢是肚腹裂開，腸部外溢，右膀和右腿都已折斷，驗畢填了屍格，屍身由他的家屬暫爲掩埋，肇事的司機由警局移到法院去法辦，[illegible]龍舟的一場命案，和法院相驗活屍的慘案，也便哄傳到遠近了。

大勝關前果得錦標

今日上新河繼續賽龍舟

【本報消息】昨日端陽節，上新河龍舟比賽、參加計有龍舟五隻，黃色兩隻，黑色一隻，紅色一隻、青色一隻。在大勝關江向比賽，結果青色奪得錦標，由水上警察局長張奮吾贈予錦旗一面，上書「先聲奪人」四字。今晨（二十四日）十時首都警察廳長韓文煥乘水上第一號巡艇至大勝關江面參觀，仍爲昨日參加之船舟五隻、特爲貴賓而表演、韓廳長並備有銀鼎一隻、上鑄「果得錦標」四字，贈予優勝者，另有巡船三艘在江面戒備，以資保護，上新河及大勝關一帶居民，情緒至爲熱烈。

市民屬意的枇杷　色香味俱臻上乘

本京今年銷去約有五千担

本報特寫

緊隨着「紅了櫻桃，綠了芭蕉」之後，[illegible]

[illegible]

下關坍屋案　營造商被起訴

【本報消息】上月十七日狂風暴雨襲京之時，下關熱河路曾發生坍樓慘劇，將毗鄰賀彩芳，易潤福，任猶鋪之住屋碰場，壓死居民闕義一鳴，並壓傷賀湘王順興等二名，慘劇發生後，警局乃將承建該樓之營造商朱子才（住鮮魚巷）洪福慶（住數和街）移送法院訊辦，經檢察官偵查結果，以彼等以舊磚砌成，且未完工之工程不砌牆腰，偷工減料，違反建築成規，致生公共危險，乃依過失致人死及過失傷害罪，移付刑庭懲辦起訴。

七七集團結婚　已有五十四對

【本報消息】京市第五屆集團結婚，決定於七月七日舉行，報名者日來前往社會局登記，至爲踴躍，迄今晨止，報名人數已達五十四對。

熱河路之火　互相推諉責任

【本報消息】昨日下午三時許，下關熱河路舊菜場九十號查錦有家不戒於火，結果焚去草屋一百二十間，受災者達一百〇二萬，損失至鉅，火首究竟誰屬，經下關警局將九十號查錦及九十二號陸朱氏二人帶局訊究，查陸稱火起時無人在家，惟朱氏則稱非伊家起火，互相推諉。陸朱氏丈夫陸運高稱吾兩人家並未失愼，請偵查九十一號有該局今晨已將查錦及陸朱氏二人備文移送法院究辦。

又是逆倫案　一塊磚頭擲去　繼再飽以老拳

【本報消息】今晨十時，本京雙樂園地方又發生逆倫案一起，緣有杜國安（四十九歲）者，[illegible]

縛女背上洗衣　雙雙落水溺斃

【本報消息】江寧鎮農民侯[illegible]

豪門巨賈　狂喫魚翅

[illegible]

歡送同學茶會忙　名勝地區人更多

[illegible]

寫真版

[illegible]

裸體照片有傷風化

【本報消息】中西區局近查獲興中商場華中照相公司內售賣裸體女人照片，乃認爲有傷風化，[illegible]

送上門來　活該倒霉

[illegible]

米價又漲

[illegible]

船期報告

[illegible]

商情

（今日正午行情單位法幣元）

上海

今日金融官價無變動

棉紗

42支藍鳳 [illegible]
32支藍鳳 [illegible]
20支特雙馬 [illegible]

20支前門、五華、美麗、金鼠、黃金龍、銀行、大高樂、中國 [illegible]

20支三砲台、白錫包、吉士、馬力、洛更 [illegible]

牛牌、亭利、大前門、波希火、南京、美麗、鳳凰 [illegible]

加當片、消治龍、好力生、白蘭金、克寧奶粉 [illegible]

糧食（城內價）

上熟、中熟、次熟、糯米 [illegible]

棉布

小麥、黃豆、白芝蔴、吉慶細布、高樂衣布、四君嗶嘰 [illegible]

馬立斯、吉而喜、白錫包、航將牌、模範、10大英 [illegible]

金字塔、金山、美麗、紅雙喜、克雷斯、雙建達、聯合 [illegible]

鼓樓、特七星、上海火、猪肉、牛肉、鷄、魚、肉 [illegible]

鷄蛋、鴨蛋、胡椒、四季豆、菊花、茭兒菜、韭菜、豆米 [illegible]

安樂宮

太平路安樂酒店屋頂
電話二一二五四

屋頂花園

本京最高尚的遊宴勝地
環境幽雅：情調絕佳

各色飲品
精美西菜
特別經濟快餐
壹萬五千元
奉送香茗

（唯我）（獨尊）
（雄視）（首都）

歡迎各界電話定座

大昌卡其布

宇宙牌雨衣

南京總經理
南京服裝公司
貢院西街十五號

名預言家
程西園來京

精通卜筮星相合婚選吉

寓太平路安樂酒店對面大安旅社